

IMPORTAÇÃO DE SOJA DA CHINA

Entre as safras de 2011/12 e 2020/21, a produção mundial de soja cresceu 27,9%, enquanto a importação da China cresceu 68,7%. A expansão dessa cultura no curto e no médio prazos dependerá muito do incremento da área de plantio brasileira, uma vez que, nos Estados Unidos, as fronteiras disponíveis estão praticamente tomadas pelo plantio de milho e soja. Lá, a alternativa de crescimento da produção dessas lavouras ficará à mercê dos ganhos de produtividade advindos de avanços tecnológicos.

SOJA: IMPORTAÇÃO DA CHINA E PRODUÇÃO MUNDIAL
(MILHÕES DE TONELADAS)

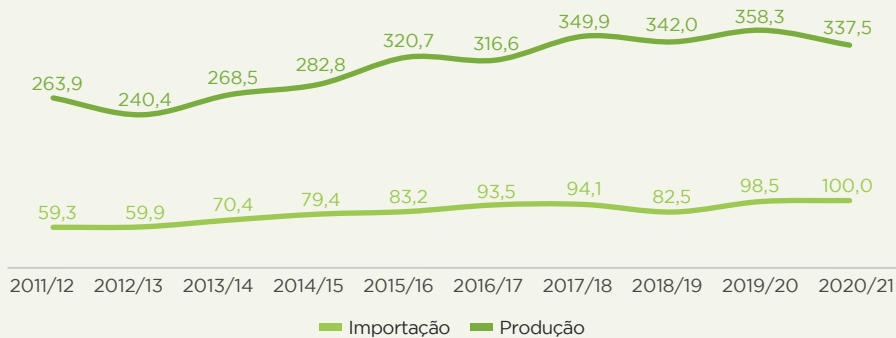

Fonte: USDA

RALLY DA SOJA E DO MILHO NOS ESTADOS UNIDOS

O Agricultural Outlook Forum (AOF), do Departamento de Agricultura dos Estados Unidos (USDA, na sigla em inglês), realizado em fevereiro, trouxe as primeiras estimativas acerca da intenção de safra norte-americana de grãos para a temporada 2021/22, que começa a ser semeada neste mês. Tanto para a soja, como para o milho, espera-se um aumento de produção, tendo em vista a atratividade dos seus preços no mercado.

ESTADOS UNIDOS: ÁREA E PRODUÇÃO DE SOJA E MILHO
(MILHÕES DE HECTARES E MILHÕES DE TONELADAS)

PRODUTO		2020/21	2021/22*	Variação %
Soja	Área	33,31	36,43	9,4
	Produção	112,54	123,15	9,4
Milho	Área	33,37	37,23	11,6
	Produção	360,25	384,43	6,7

*Previsão
Fonte: USDA



SHUTTERSTOCK

DESTAQUE NA EXPORTAÇÃO DE AÇÚCAR

Diante das fortes adversidades climáticas, em decorrência de graves secas, a fabricação de açúcar na Índia e na Tailândia, dois grandes produtores, foi bem menor em 2020. Isso alimentou um *rally* nas cotações futuras por quase oito meses, seguidos de ganhos a favor da *commodity*, que subiu de US\$ 12,00 por libra-peso para US\$ 15,00 por libra peso. Na última vez que algo similar ocorreu, houve uma disparada nos preços por nove meses consecutivos, de maio de 2005 a janeiro de 2006. É interessante que esse movimento de alta ocorreu após os preços atingirem o valor mínimo em treze anos, de US\$ 9,05 por libra-peso no fim de abril de 2020. Para a temporada 2020/21, o cenário aponta déficit no balanço mundial.

MUNDO: PRODUÇÃO E CONSUMO DE AÇÚCAR
(MILHÕES DE TONELADAS)

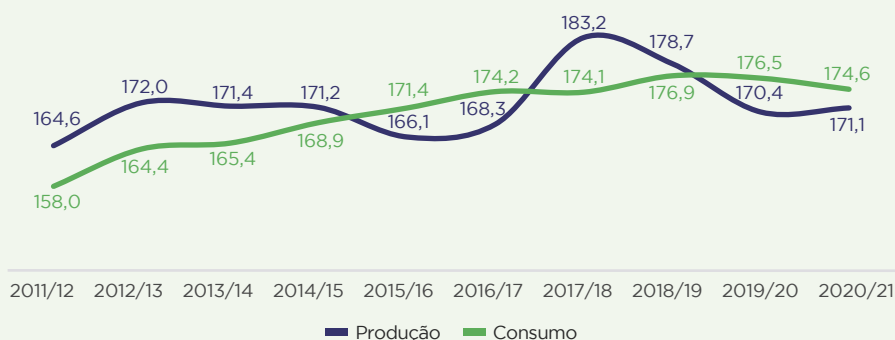

Fonte: ISO

RENOVAÇÃO DO CONVÊNIO ICMS Nº 100

O Conselho Nacional de Política Fazendária (CONFAZ), composto pelas Secretarias Estaduais de Fazenda, prorrogou até 31 de dezembro de 2025 o Convênio ICMS nº 100/97. A decisão prevê a isenção tributária em operações internas e reduz a base de cálculo do Imposto sobre Circulação de Mercadorias e Serviços (ICMS) na comercialização interestadual de insumos agropecuários. Ao contrário desses produtos, que permanecerão isentos, os fertilizantes seguirão uma nova regra e serão tributados de forma escalonada a partir de 1º de janeiro próximo, com alíquota crescente em 2022 (1%), 2023 (2%), 2024 (3%) e 2025 (4%).

DEFINIÇÃO DE CRITÉRIOS DE SUSTENTABILIDADE

O Banco Central do Brasil (BCB) colocou em consulta pública uma proposta de regulamentação que define critérios de sustentabilidade aplicáveis aos empreendimentos financiados por meio do crédito rural. O conceito de finanças sustentáveis tem ocupado uma posição cada vez mais proeminente na agenda de Bancos Centrais e reguladores financeiros. Com esse conceito, visa-se reduzir a exposição dos agentes de mercado a riscos socioambientais e climáticos. Essa iniciativa busca, portanto, viabilizar o debate público e a ampla participação dos cidadãos e das organizações com interesse na matéria, estando disponível no site do BCB até 23 de abril próximo.

PLANO DA CHINA PARA MODERNIZAR A AGRICULTURA

A China divulgou o seu “documento central nº 1” para este ano. Esse trabalho sobre a agricultura e as zonas rurais faz parte da agenda nacional desde 2004. Para o 14º Plano Quinquenal, de 2021 a 2025, o Partido Comunista da China apresenta uma série de tarefas e metas. A produção de cereais deverá ser mantida acima de 650 milhões de toneladas, com manutenção de 120 milhões de hectares de terras aráveis. Dessa área, mais de 80% deverão ser desenvolvidos com um padrão de produtividade estável e elevado, independentemente da estiagem e das inundações. As medidas envolvem melhoramento da infraestrutura e dos serviços públicos básicos para acelerar o desenvolvimento urbano-rural integrado.

SOBEM AS EXPORTAÇÕES NORTE-AMERICANAS

A balança comercial da exportação e da importação de produtos agropecuários dos Estados Unidos atingiu cifra recorde em 2020. Em termos de valores, as exportações seguem firmes, mas a tendência mostra uma trajetória de crescimento nas importações. Mais de 80% do faturamento vem de itens com origem na Ásia, na América do Norte e na União Europeia.

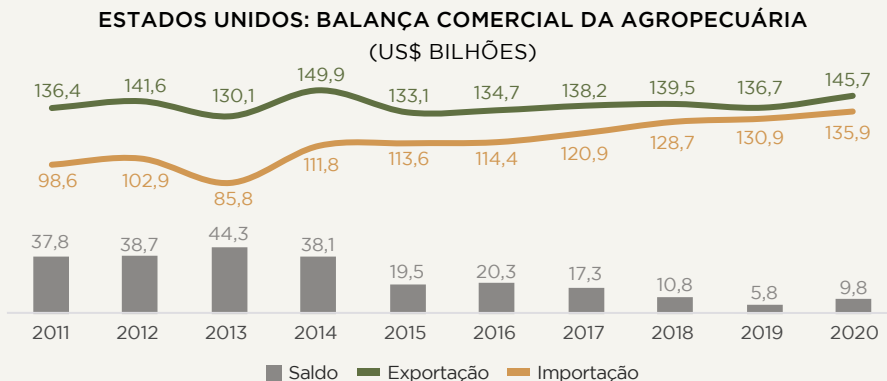

Fonte: USDA

CONTRATAÇÃO DE SEGURO MAIS DO QUE DOBRA

Os produtores contrataram 193.470 apólices de seguro rural e totalizaram 13,7 milhões de hectares segurados. Já o valor total segurado por essas apólices representou R\$ 45,7 bilhões. Com os sucessivos problemas climáticos observados nos últimos anos, o pagamento das indenizações foi da ordem de R\$ 2,5 bilhões. Atualmente, quatorze seguradoras estão habilitadas para operar no Programa de Subvenção ao Prêmio do Seguro Rural (PSR).

PLANO NACIONAL DE FERTILIZANTES

Por meio do Decreto nº 10.605, de 22 de janeiro de 2021, o governo federal criou um Grupo de Trabalho (GT) interministerial com o objetivo de desenvolver o Plano Nacional de Fertilizantes, visando, assim, aumentar a produção e a consequente oferta de fertilizantes nacionais. O desafio consiste em reduzir a dependência dos produtos importados e ampliar a competitividade do agro no mercado internacional. O País importa em torno de 80% dos produtos consumidos, mas pode ampliar a sua capacidade de produção de fertilizantes orgânicos e organominerais a partir de resíduos orgânicos. O documento final será encaminhado à Secretaria Especial de Assuntos Estratégicos da Presidência da República, com prazo previsto de 120 dias.

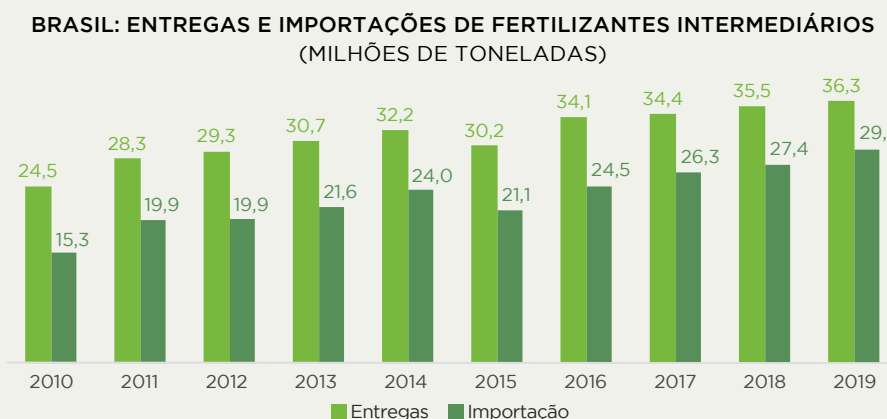

Fonte: Anda; SECEX